«Муранский бор»

Перечень основных объектов охраны: старовозрастные сосновые леса, лесные озера.

Охраняемые виды растений, занесенные в Красную книгу Самарской области: пальчатокоренник Фукса, брусника, зимолюбка зонтичная, грушанка круглолистная, черника, любка двулистная, володушка серповидная, прострел раскрытый, наголоватка Эверсманна, ковыль перистый, неоттианта клобучковая, дремлик болотный, дремлик чемерицевидный, дремлик темно-красный.

Охраняемые виды животных, занесенные в Красную книгу Самарской области: орлан белохвост, орел могильник, филин, сплюшка, красотел черный, жужелица фиолетовая, златка черная, европейский муравьиный лев, аполлон.

Аполлон

Географическое положение

Перспективный природный парк «Муранский бор» расположен в границах сельских поселений Муранка и Усолье муниципального района Шигонский Самарской области.

Площадь: 9048,34 га.

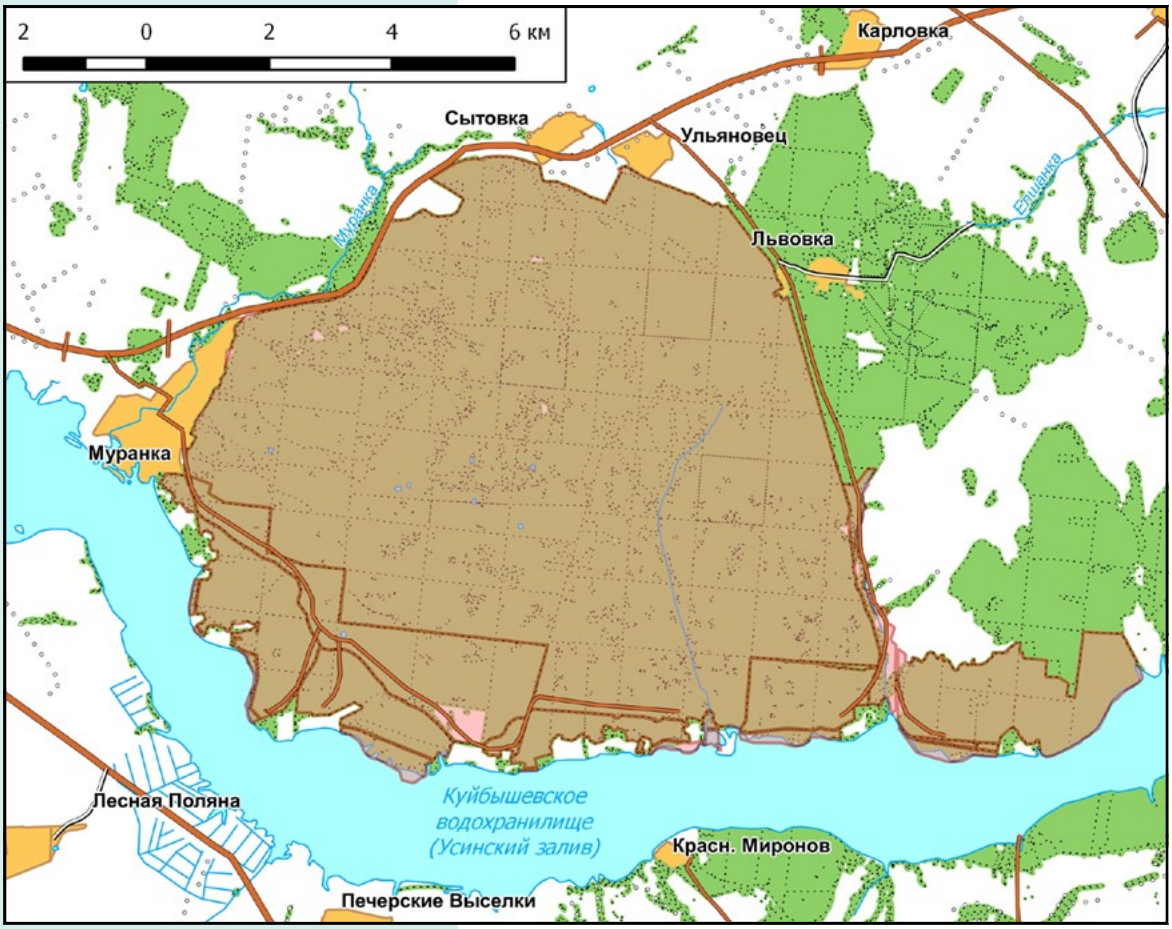
2 0 2 4 6 км
Карловка
Сытовка
Ульяновец
Львовка
Муранка
Елшанка
Муранка
Лесная Поляна
Куйбышевское водохранилище (Усинский залив)
Красн. Миронов
Печерские Выселки

Старовозрастные культуры сосны

Флора, растительность и основные типы обитаний

Выровненный гривистый рельеф древней надпойменной террасы. Относительный перепад высот редко превышает 5–7 м. Обширный комплексный лесной массив, представленный различными типами леса. Часть территории принадлежит смешанным дубово-сосновым и даже чистым дубовым древостоям, в том числе с присутствием лесостепных элементов (таких как володушка серповидная). На другом конце спектра — чистые сосняки с присутствием типичных бореальных видов (зимолюбка зонтичная). Распространены широколиственные (но не дубовые) леса и сложная мозаика на месте разновозрастных вырубок, из нарушенности и восстановления, связанная с развитием на месте широколиственных лесов мелколиственных древостоев, из старения и обратной смены их на широколиственные. Сосновые леса тоже широко представлены, но значительная их часть скорее молодые и бедные, хотя присутствуют и более старые сосняки или смешанные древостои из дуба и сосны с богатой флорой и редкими видами. В поймах ручьев растут березняки — чистые или с ольхой, где также имеется богатая флора с присутствием редких бореальных видов.

В центральной части перспективного природного парка, вдоль русла р. Муранки распространены

Сосняк лишайниковый (беломошник)

многочисленные западины — от просто сырых до заболоченных или обводненных, окруженных лесом, или же имеющих отдельный пояс прибрежной влаголюбивой высокотравной растительности. «Озера» расположены в блюдцеобразных понижениях различной формы. Водное зеркало самых больших «озер» не превышает 20–25 *м* в диаметре. В конце лета почти все «озера» пересыхают.

Подлесок формируется бересклетом бородавчатым, молодыми соснами, березой и осиной. Травяной ярус состоит из хвоща лесного, орляка обыкновенного, вербейника обыкновенного, ландыша майского; бореально-лесных видов: ортилии однобокой, зимолюбки зонтичной, грушанки круглолистной и зеленоцветковой, любки двулистной, дремлика болотного, широколистного и темно-красного, майника двулистного, вороньего глаза четырехлистного, сфагнума. На открытых песчаных буграх травостой состоит из ковылей, зверобоя, подмаренников и прочих лесостепных видов. Прибрежная растительность представлена осоками заостренной, береговой, пузырчатой, удлиненной, рогозом узколистным, камышом лесным, частухой подорожниковой, вейником тростниковым. На водной поверхности — ряска малая и трехраздельная.

Антропогенная трансформация территории, угрозы природным комплексам

Большая часть территории пройдена рубками, что привело к омоложению древостоев, выравниванию возрастной структуры, уменьшению площади сосновых лесов. На части территории осуществлены искусственные посадки. Наблюдается тенденция к увеличению рекреационного воздействия в связи как с близостью населенных пунктов, рекреационных объектов (турбаз, санаториев, домов отдыха), так и с сезонными весенними (майские праздники), летними и осенними (в грибной сезон) всплесками роста численности посетителей.

Хозяйственная деятельность в границах планируемой ООПТ

Большая часть перспективного природного парка представлена землями лесного фонда: Шигонское лесничество, Львовское участковое лесничество кв. 23–29, 36–43, 47–54, 57–65, 67–114, 126; Усольское участковое лесничество кв.53–58.

На землях сельхозназначения, находящихся в границах парка, осуществляется сенокошение, выпас скота. Форма собственности — общая долевая и государственная.

Территория планируемой ООПТ относится к ОХ ФГУ «Волжское ГООХ» общей площадью 170,1 тыс. га. На территории природного парка планируется ограничение охоты. При этом, собственно территория природного парка станет участком для воспроизводства охотничье-промысловых видов.